

**COMUNE DI LURAGO D'ERBA**  
Provincia di Como

# **RELAZIONE AL PIANO DI INTERVENTO COMUNALE NEL SETTORE SCOLASTICO**

## **ANNO SCOLASTICO 2019/2020**

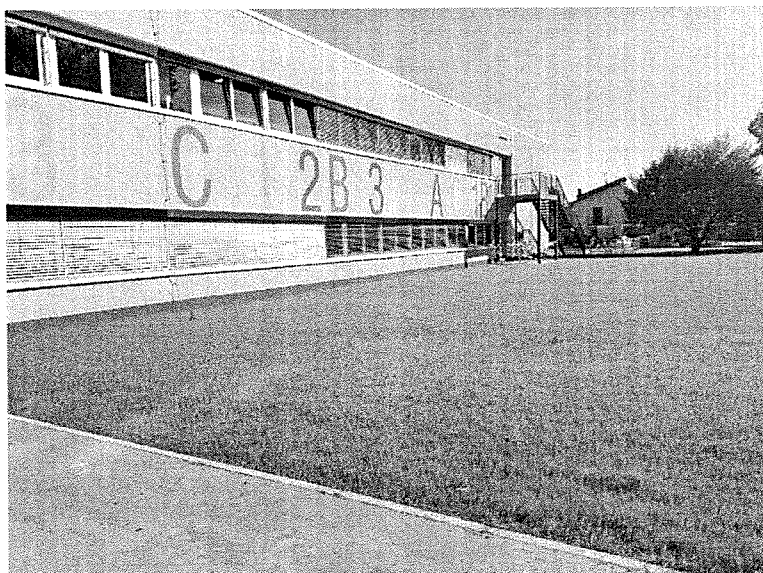



# COMUNE DI LURAGO D'ERBA

## Provincia di Como

ALLEGATO ALLA DELIBERAZIONE CONSILIARE N. 26 DEL 24.07.2019

### RELAZIONE AL PIANO DI INTERVENTO COMUNALE NEL SETTORE SCOLASTICO ANNO SCOLASTICO 2019/2020.

La Costituzione italiana stabilisce che tutti i cittadini hanno diritto all'istruzione e che a tutti deve essere data la possibilità di raggiungere i più alti livelli dell'istruzione.

La formazione scolastica svolge nella nostra società un ruolo fondamentale perché trasmette conoscenze e comprende abilità necessarie a svolgere ruoli sociali. Per l'Amministrazione Comunale la scuola è un luogo privilegiato dal quale dipende lo sviluppo del nostro paese e le qualità della vita presente e futura della nostra comunità.

L'attenzione particolare dell'attuale Amministrazione alla scuola emerge già nel documento unico di programmazione vigente nel quale è evidente la priorità riservata a tale comparto nella individuazione di risorse a sostegno del diritto allo studio, nel sostegno costante al servizio di assistenza scolastica oltre che nella individuazione e concreta attuazione di nuovi servizi quali ad esempio il Centro Estivo "I Care" attivo dal 2016 e i servizi di dopo scuola per la Scuola Primaria e per la Secondaria di primo grado. Inoltre, una citazione a parte meritano gli investimenti in parte effettuati ed altri in corso di realizzazione e finalizzati a restituire ai nostri ragazzi, al corpo docenti ed alla dirigenza scolastica strutture efficientate, sicure, belle ed adeguate.

Grazie alle scelte impegnative fatte dall'Amministrazione si è in grado di mantenere ed incrementare la già alta qualità dei servizi dedicati alla persona, ai giovani, alla scuola.

La legge regionale del 20 marzo 1980 nr. 31, art. 2 recita: "Il diritto allo studio è assicurato mediante interventi diretti a facilitare la frequenza nelle scuole materne e dell'obbligo; a consentire l'inserimento nelle strutture scolastiche e la socializzazione dei minori disadattati o in difficoltà di sviluppo e di apprendimento; ad eliminare i costi di evasione e di inadempienze dell'obbligo scolastico; a favorire le innovazioni educative e didattiche che consentano una ininterrotta esperienza educativa in stretto collegamento tra i vari ordini di scuola, tra scuola, strutture parascolastiche e società; a fornire un adeguato supporto per l'orientamento scolastico e per le scelte degli indirizzi dopo il compimento dell'obbligo di studio; a favorire la prosecuzione degli studi ai capaci e meritevoli anche se privi di mezzi, nonché il completamento dell'obbligo scolastico e la frequenza di scuole secondarie superiori da parte di adulti e lavoratori studenti".

Il Piano del Diritto allo Studio rappresenta l'espressione di unitarietà degli interventi orientati alla formazione che uniscono le istituzioni scolastiche, l'Ente Locale e le famiglie in un rapporto di dialogo e di co-responsabilità educativa.

L'Amministrazione Comunale riconosce la scuola come luogo di crescita dove coloro che ne fanno parte, studenti, docenti, famiglie, Comune, concorrono a creare le condizioni perché sia sede di apprendimento, di socializzazione, di conoscenza nel rispetto dei principi di uguaglianza e di valorizzazione di ogni individualità.

Il Piano per il diritto allo Studio è dunque il documento fondamentale attraverso il quale l'Amministrazione Comunale sostiene e coordina l'azione delle scuole del nostro Paese, per realizzare e programmare i servizi, i progetti e gli interventi a favore di tutti gli studenti e delle loro famiglie.

Con il Piano per il Diritto allo studio comunale si agevola e si arricchisce la qualità di ogni studente nei percorsi didattici e formativi.

Dalla scuola dipendono la formazione culturale e professionale, le competenze e la preparazione dalle quali discendono lo sviluppo del nostro paese e la qualità della vita presente e futura della nostra Comunità.



## COMUNE DI LURAGO D'ERBA

### Provincia di Como

I giovani, grazie alla qualità del servizio proposto acquisiranno capacità di fare innovazione e di partecipare a un mondo in costante mutamento, ricco di opportunità.

Per questo motivo il Comune, nell'ambito delle sue competenze, vigila sul corretto svolgimento burocratico – amministrativo dei servizi, dei progetti e degli interventi che sostiene, affinché la proposta educativa della scuola risponda adeguatamente alle esigenze della cittadinanza.

Pertanto tenendo conto del ruolo centrale dell'Ente Locale nella formazione scolastica, l'Amministrazione si prefigge di:

- integrare e coordinare le risorse dei vari soggetti che operano nel campo dell'istruzione e della formazione, ottimizzando il valore della scuola quale risorsa del territorio comunale;
- facilitare la frequenza nelle scuole dell'Infanzia e dell'obbligo;
- consentire l'inserimento in strutture scolastiche e la socializzazione degli alunni con disabilità e in condizioni di difficoltà o disagio, garantendo un'adeguata assistenza, con personale qualificato, finalizzata ad una migliore integrazione degli stessi;
- ridurre/eliminare i casi di abbandono e di dispersione scolastica;
- favorire le innovazioni educative e didattiche che consentono una ininterrotta esperienza educativa, in collegamento tra i vari ordini di scuola;
- favorire la prosecuzione degli studi di studenti capaci e meritevoli anche attraverso l'erogazione di borse di studio;
- favorire l'attivazione di nuovi servizi a sostegno delle politiche di conciliazione scuola – lavoro.

L'Amministrazione, avendo ben presente l'azione educativa degli alunni, è riuscita a garantire un piano serio e attuabile.

Il supporto alle famiglie nel diritto allo studio deve tendere a interventi di sostegno delle famiglie e dei ragazzi, non solo rimuovendo gli ostacoli di ordine economico e sociale che si frappongono al pieno godimento di tali diritti, ma anche favorendo la prevenzione e il recupero del disagio giovanile, sostenendo la qualificazione del sistema formativo integrato per il diritto allo studio, prevenendo casi di dispersione scolastica, ma soprattutto raccordando istituzioni e servizi educativi, scolastici e culturali.

L'obiettivo primario dell'Amministrazione è garantire a tutti pari opportunità di successo scolastico e formativo, rimuovendo i vincoli e le discriminazioni sociali.

Anche per quest'anno scolastico l'Assessorato all'Istruzione ha predisposto questo atto che risponde il più possibile alle esigenze di una scuola di qualità, in cui i diversi "attori", alunni, genitori, operatori scolastici e associazioni, dovranno collaborare per costruire un rapporto di fiducia, incentivando iniziative comuni, finalizzate a creare situazioni di benessere nell'ambiente scolastico per promuovere la personalità degli allievi in tutte le direzioni (etiche, religiose, sociali, intellettuali affettive, operative, creative). Inoltre l'Amministrazione Comunale si prefigge di sostenere con forza l'inclusione degli studenti con necessità di sostegno, nelle diverse forme, che risultano in costante aumento, al fine di rispettare la loro identità e diversità.

La presente relazione ha lo scopo di informare il Consiglio Comunale circa l'utilizzo dei fondi destinati al Piano del Diritto Studio Anno scolastico 2019/2020, fornendo indicazioni relative alle finalità ed efficacia dei progetti e degli interventi in esso contenuti, definiti tenendo conto delle risultanze conclusive dell'anno scolastico appena trascorso.

I fondi stanziati in questa fase potranno essere rivisti e, nel caso, integrati nel corso dell'anno scolastico 2019/2020 tenuto conto delle effettive esigenze che verranno eventualmente rappresentate eventualmente dagli Organismi Scolastici. L'Amministrazione Comunale intende continuare a offrire alle Scuole del Paese la massima collaborazione in termini economici e di mezzi al fine di mantenere un'identità di alto profilo educativo e formativo.



## COMUNE DI LURAGO D'ERBA

### Provincia di Como

Il Piano rappresenta, pertanto, uno strumento fondamentale attraverso cui l'Amministrazione Comunale sostiene e garantisce l'azione dell'Istituzione Scolastica ed è attuato di concerto con l'Istituzione stessa con la quale condivide l'intento di offrire una proposta educativa che garantisca qualità del sapere e formazione adeguata degli alunni.

Verranno altresì fornite indicazioni relative a iniziative non propriamente inserite in quest'ambito ma ad esso strettamente correlate.

L'Amministrazione Comunale, ha avuto modo di approfondire e valutare le dinamiche esistenti all'interno delle tre realtà educative presenti sul territorio, così da affinare la destinazione delle risorse, che sono fondamentali per garantire alla nostra realtà scolastica la dovuta attenzione.

Destinatari delle funzioni di assistenza scolastica, analizzate nel loro complesso, sono gli alunni che frequentano la Scuola dell'Infanzia, Scuola Primaria e Scuola Secondaria di 1° grado con sede nel territorio comunale, indipendentemente dal luogo di residenza anagrafica dell'utente.

Gli utenti delle suddette scuole interessate dal piano di intervento comunale ammontano a complessive n. 527 unità con un sensibile incremento sull'analogo 2018/2019 (+ 49 alunni).

Di seguito tabella riepilogativa degli iscritti anno scolastico 2019/2020:

SCUOLA	NUMERO ISCRITTI
Scuola dell'Infanzia "Mons. G. Nava"	109
Scuola Primaria "Carlo Porta"	198
Scuola Secondaria di 1° grado "E. Fermi"	220

Da rilevare che, quest'anno, verranno istituite nr. 4 classi prime della Scuola Secondaria di Primo grado considerato che il numero complessivo degli iscritti è di nr. 91. Ciò a dimostrazione della elevata e riconosciuta qualità educativa, didattica e progettuale offerta.

Relativamente ai contributi che si andranno a corrispondere per il prossimo anno scolastico, si è provveduto a una attenta analisi delle sovvenzioni erogate negli scorsi anni e ad un miglior coordinamento con l'organismo scolastico al fine di evitare sprechi di risorse o errate allocazioni delle stesse. Come detto in premessa e come già avvenuto nei precedenti anni verrà costantemente monitorata la situazione per valutare ed operare interventi integrativi o sostitutivi.

Una descrizione particolare merita la voce relativa all'acquisto dei testi scolastici.

Il libro di testo rappresenta, infatti, lo strumento didattico più utilizzato mediante il quale gli studenti realizzano il loro percorso di conoscenza e di apprendimento.

L'art. 156 del D.Lgs 16 aprile 1994 nr. 297, stabilisce che agli alunni delle scuole primarie statali, i libri di testo devono essere forniti gratuitamente dai Comuni. Ciò avviene attraverso la consegna di un buono-acquisto (cedola libraria) che le famiglie possono utilizzare presso qualunque fornitore.

Le forniture dei testi agli alunni delle primarie viene effettuata gratuitamente a favore di tutti gli alunni indipendentemente dalla loro residenza, fatta salva la richiesta successiva di rimborso ai Comuni di effettiva dimora.

Inoltre l'Amministrazione fornisce gratuitamente, a copertura parziale dei costi complessivi per l'acquisto dei libri di testo agli alunni delle Scuole Secondarie di primo grado, diversi testi scolastici per le classi prime-seconde e terze.

Le spese per i trasporti (servizio attivo esclusivamente per la Scuola dell'Infanzia) sono state confermate in relazione alle effettive richieste dell'ultimo anno scolastico.



## COMUNE DI LURAGO D'ERBA Provincia di Como

### INTERVENTI PER ATTIVITA'

L'Assessorato competente ha preso contatti con l'Istituto Comprensivo "Carlo Porta" per raccogliere le informazioni circa le attività didattiche programmate per i tre ordini di scuola per l'anno scolastico 2019/2020 allo scopo di elaborare il presente Piano di Diritto allo Studio

Gli ambiti principali del Piano Diritto allo Studio, che verranno illustrati nel dettaglio riguardano:

- Scuola dell'Infanzia "Mons. G. Nava" – Via Nava
- Scuola Primaria dell'Istituto Comprensivo Statale "Carlo Porta" – Piazzale Carlo Porta
- Scuola Secondaria di 1° grado – Enrico Fermi – Via A. Manzoni

### SCUOLA DELL'INFANZIA MONS. G. NAVA

Gli alunni iscritti sono n. 109.

Le somme stanziare sono le seguenti:

- Euro **7.116,00** quale contributo finalizzato a favorire lo sviluppo delle attività didattiche o interventi di supporto alle stesse, connesse al diritto allo studio. In particolare la somma verrà destinata per finanziare progetti educativi individuati dall'Istituto Scolastico quali: Mini English, Laboratorio delle Emozioni, Laboratorio attività psicomotoria "Mi muovo, cresco, imparo", "Storie e Fiabe da ascoltare e poi... anch'io protagonista" e Centro Estivo "I Care".
- Euro **2.100,00** per visite d'istruzione organizzate dalle Insegnanti
- Euro **600,00** per acquisto materiale didattico e attrezzatura varia
- Euro **962,80** per attuazione "sportello genitori"
- Euro **5.607,05** per integrazione costo pasto alunni

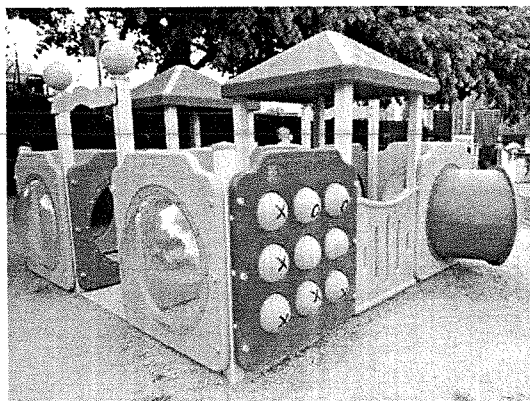

**Totale 16.385,85 (+7% rispetto allo scorso anno)**

### SCUOLA PRIMARIA

Gli alunni iscritti sono pari a n. 198.

Le somme stanziare sono le seguenti:

- Euro **12.653,00** quale contributo finalizzato a favorire lo sviluppo delle attività didattiche o interventi di supporto alle stesse, connesse al diritto allo studio. In particolare la somma verrà destinata per finanziare progetti educativi individuati dall'Istituto Scolastico quali: Ecoschools, Laboratorio "Natale in Musica", Laboratorio "Mi piace leggere", Laboratorio "Scuola Tecnologica", Laboratorio "English time", Laboratorio "Teatrando" e Laboratorio "Educazione affettivo sessuale".



## COMUNE DI LURAGO D'ERBA Provincia di Como

- Euro 2.100,00 per visite di istruzione;
- Euro 13.000,00 finalizzato alla fornitura gratuita dei libri di testo a favore degli alunni ai sensi del DPR n. 616/1977, legge n. 265/1999 e legge regionale n. 31/80.

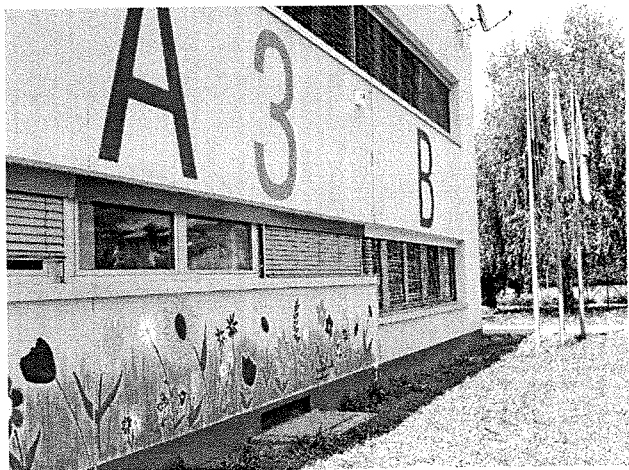

La fornitura dei libri di testo verrà garantita a tutti gli alunni iscritti e frequentanti a prescindere dalla loro residenza.

- Euro 1.467,00 per attuazione sportello genitori
- Euro 6.720,30 per integrazione costo pasto alunni

**Totale 35.940,30 (+13% rispetto allo scorso anno)**

### SCUOLA SECONDARIA DI 1° GRADO

Gli alunni iscritti sono a n. 220.

Le somme stanziare sono le seguenti:

- Euro 16.733,00 quale contributo finalizzato a favorire lo sviluppo delle attività didattiche o di intervento a supporto della stessa. In particolare la somma verrà destinata per finanziare, i progetti educativi individuati dall'Istituto Scolastico quali: Laboratorio "Sport per tutti", Comodato, Laboratorio Biblioteca, Sportello DSA, Attività di preparazione per certificazione inglese Trinity, Laboratorio lingua tedesca, Attività di interazione orale con madre lingua inglese, orientamento, laboratorio di latino, attività di preparazione per certificazione francese DELF A2, Laboratorio "Clil Geografia", laboratorio, "Giornalismo", Cineforum e recupero di Matematica e di Italiano.



- Euro 1.250,00 da destinare, in applicazione degli artt. 42 e 45 del D.P.R. 24 luglio 1977, n. 616, alla concessione di borse di studio allo scopo di facilitare gli alunni meritevoli, nel rispetto del regolamento comunale approvato;

- Euro 1.800,00 per visite di istruzione e attività sportive (sulla base degli effettivi utilizzi degli scorsi anni);

- Euro 9.100,00 finalizzato alla fornitura gratuita dei libri di testo ai sensi della legge n. 448/98 e legge n. 289/2002 e s.m.i. si precisa che, come già

riportato, la fornitura in comodato dei libri di testo è gratuita per tutti gli alunni frequentanti l'Istituto a prescindere dalla residenza;

- Euro 1.063,39 per attuazione sportello genitori;
- Euro 2.450,50 per integrazione costo pasto alunni;



## COMUNE DI LURAGO D'ERBA Provincia di Como

- Euro 6.000,00 per acquisto banchi, sedie e cattedre per n. 4 aule
- Euro 2.650,00 per acquisto lavagne interattive – LIM

**Totale 41.046,89 (+3% rispetto allo scorso anno)**

**La somma complessivamente stanziata per il Diritto allo Studio dei tre Istituti ammonta a complessivi Euro 93.473,04.**

Il contributo economico previsto dal Piano verrà erogato alle Scuole in due soluzioni con obbligo di presentazione delle pezze giustificative in ordine all'utilizzo dello stesso, per le finalità per cui è stato concesso e dell'ultimo bilancio approvato da parte dell'Istituto Comprensivo.

Si precisa, inoltre, che nell'ambito delle disposizioni legate al diritto allo studio verranno garantiti per il prossimo anno scolastico i servizi che di seguito si elencano.

### SERVIZIO PEDIBUS

L'Amministrazione Comunale, nell'ottica di favorire l'attività motoria e la riduzione dell'inquinamento causato da veicoli privati, intende proseguire la positiva esperienza del "Pedibus". Con la collaborazione di "preziosi" volontari, i bambini della Scuola Primaria potranno recarsi a piedi a scuola seguendo un percorso organizzato e appositamente segnalato con cartelli che indicano "fermate" o punti di ritrovo.



Il servizio è organizzato attualmente su tre linee con un numero di utenti che risulta in costante crescita. E' un modo sano, sicuro, divertente ed ecologico per andare a scuola.

L'Amministrazione nel corso di questi anni si sta adoperando al fine di rendere sempre più sicuri i percorsi per raggiungere il plesso scolastico della scuola Primaria attraverso anche la realizzazione di nuovi marciapiedi (vedi via Diaz, Via Santo Stefano, Via Fermi...)

L'Amministrazione intende ringraziare i volontari per il prezioso servizio reso alla collettività ed invita coloro i quali abbiano del tempo libero a contribuire al successo di questo servizio.

### SERVIZIO REFEZIONE SCOLASTICA

Il servizio della refezione scolastica per la Scuola dell'Infanzia, Scuola Primaria e Scuola Secondaria è assicurato mediante affidamento a società esterna. E' in corso la procedura di affidamento dell'appalto per i prossimi 5 anni del servizio a cura della S.A.P..

La preparazione dei pasti all'interno della cucina, debitamente allestita, situata presso l'edificio scolastico di Piazzale C. Porta si è rivelata molto positiva e garantisce un servizio più accurato e qualitativamente superiore rispetto al precedente metodo. Risulta in costante aumento il numero degli alunni iscritti con particolare riferimento alla Scuola Secondaria di 1° grado.

Si è pertanto deciso di investire risorse finanziarie (**Euro 70.000,00 ca.**) per allestire un **nuovo locale di refezione presso la Scuola Secondaria**. I lavori sono in corso di realizzazione.

L'allestimento degli arredi e delle attrezzature sarà a carico della società che si aggiudicherà la gara di appalto.



## COMUNE DI LURAGO D'ERBA Provincia di Como

Al costo del servizio gli utenti partecipano alla spesa versando una quota determinata su base ISEE, come previsto dal regolamento vigente. Sono previste anche riduzioni e agevolazioni per le famiglie con più figli iscritti

La commissione mensa monitora costantemente detto servizio offrendo altresì spunti innovativi in ordine alle modalità di erogazione dello stesso.

Link di interesse <https://www.comune.luragoderba.co.it/it/page/mensa-scolastica-e874520f-8504-42cd-ac9b-542d7738ce85>

### SERVIZIO TRASPORTO ALUNNI SCUOLA INFANZIA

Il servizio trasporto scolastico per gli alunni della Scuola dell'Infanzia, nonostante l'esiguo numero di iscrizioni pervenute e in relazione all'analisi effettuata per valutare l'effettivo bisogno, verrà riconfermato e garantito mediante personale dipendente del Comune e utilizzo di adeguato e conforme mezzo di trasporto.

### SERVIZIO SPORTELLO GENITORI

Il servizio sportello genitori viene riconfermato anche per l'anno scolastico 2019/2020 in relazione al notevole successo riscosso. Fruttoro di detto servizio saranno i genitori degli alunni frequentanti i tre Istituti Scolastici. L'importo complessivo e presunto del servizio è pari a Euro 3.493,19. Si tratta di un servizio indispensabile per aiutare i genitori nel loro delicato ruolo di educatori nonché di un servizio di consulenza psicologica verso i genitori e i docenti degli alunni. Obiettivo primario è la tempestiva individuazione delle problematiche scolastiche ed evolutive, nonché il sostegno psicologico alla funzione parentale dei genitori anche con il coinvolgimento dei docenti.

### SERVIZIO DOTE SCUOLA

Segnaliamo che gli uffici comunali hanno supportato i cittadini nella compilazione della documentazione necessaria da inoltrare online sul portale della Regione Lombardia.

### SERVIZIO CENTRO ESTIVO



Presso la scuola dell'Infanzia Mons. G. Nava, l'Amministrazione Comunale ha confermato il progetto Centro Estivo Comunale "I Care", al fine di contribuire al processo di crescita e apprendimento dei bambini attraverso la conoscenza di nuove realtà di aggregazione, nonché al fine di favorire la creazione di un rapporto equilibrato di conciliazione tra tempi di vita e di lavoro delle famiglie. Il servizio, che ha riscosso notevole successo e a cui ha dato adesione anche il Comune di Inverigo, verrà riproposto anche per il prossimo anno scolastico.

Il centro estivo è gestito da cooperativa esterna tramite educatori professionali.

Link di interesse <https://www.comune.luragoderba.co.it/it/news/campo-estivo-i-care-2019>





## COMUNE DI LURAGO D'ERBA Provincia di Como

### SERVIZI DI POST SCUOLA

Anche per l'anno scolastico 2019/20, presso la scuola Primaria, l'Amministrazione Comunale ha confermato il servizio post scuola al fine di favorire la creazione di un rapporto equilibrato di conciliazione tra tempi di vita e di lavoro delle famiglie.

Il servizio sarà attivo tutti i giorni, da lunedì a venerdì dalle ore 16.00 alle ore 18.00 con orari di fruizione elastici.

Un analogo servizio sarà attivato presso la Scuola secondaria di 1° grado.

I servizi dopo scuola sono gestiti da cooperativa/associazione esterne tramite educatori professionali.

Link di interesse <https://www.comune.luragoderba.co.it/it/page/doposcuola>

### SERVIZIO DI ASSISTENZA SCOLASTICA A SOSTEGNO DELL'HANDICAP

Il Comune si farà carico del servizio scolastico di assistenza e sostegno all'handicap senza alcun costo per le famiglie. L'obiettivo è quello di consentire e favorire la frequenza scolastica nelle diverse strutture ai bambini e ragazzi diversamente abili o con particolari e complesse problematiche riguardanti i rapporti sociali con coetanei e adulti.

Il servizio di assistenza educativa ad personam ai sensi della legge n. 104 del 05.02.1992 e legge regionale n. 31 del 20.03.1980 è stato totalmente riconfermato. Si sottolinea che trattasi del servizio di assistenza educativa a favore degli alunni residenti portatori di handicap frequentanti la Scuola Infanzia, la Scuola Primaria, la Scuola Secondaria di 1° grado e la Scuola Secondaria di 2° grado al fine di agevolarne l'integrazione scolastica nelle migliori condizioni. L'obiettivo è quello di consentire l'inserimento nelle strutture scolastiche di soggetti in difficoltà fisiche o in difficoltà di sviluppo e di apprendimento. Il riconoscimento della gravità viene effettuato dagli appositi servizi dell'ASL mentre la legge n. 104/92 individua le disabilità che causano la riduzione dell'autonomia personale con necessità di interventi assistenziali – educativi. L'onere è a totale carico dell'Ente.

Nel corso del prossimo anno scolastico il numero degli alunni cui verrà garantito l'adeguato "sostegno" sarà di n. 17 unità. Il costo degli educatori che assisteranno i ragazzi è a carico del Comune. Il servizio è gestito dall'Azienda Tecum di Mariano Comense e il costo presunto stimato per l'intero anno scolastico 2019/2020 è pari a euro 142.500,00 (bilancio di previsione).

L'assistenza è ripartita sui diversi ordini e gradi scolastici secondo il seguente dettaglio:

- Scuola dell'Infanzia n. 1
- Scuola Primaria n. 11
- Scuola Secondaria di 1° grado n. 6
- Scuola Secondaria di 2° grado n. 1

Il comune garantisce altresì a n. 5 utenti diversamente abili il servizio trasporto avvalendosi dell'Associazione di Volontariato e Pubblica Assistenza SOS.

Il Comune garantirà, inoltre, tramite stipula di apposita convenzione con il Comune di Seregno, la frequenza presso l'Istituto Scolastico Rodari di Seregno, a n. 1 utente con disabilità. Il costo relativo alla frequenza e del servizio trasporto, rispettivamente di euro 10.000,00 e di euro 3.950,00 sono a totale carico del Comune. Il costo della refezione viene anticipato dal Comune ma rimborsato dalla famiglia.

### PROGETTAZIONE E REALIZZAZIONE DELLA NUOVA SCUOLA DELL'INFANZIA



## COMUNE DI LURAGO D'ERBA Provincia di Como

Tra gli obiettivi di mandato perseguiti e già in parte realizzati dall'Amministrazione Comunale rientra il potenziamento, la messa in sicurezza e la modernizzazione degli edifici di edilizia scolastica di proprietà, al fine di offrire ai bambini e ai ragazzi spazi e luoghi adeguati alla loro 'crescita'.

La sede attuale della scuola dell'infanzia di Lurago d'Erba, non si presta, neppure pensando ad interventi massivi di ristrutturazione e riqualificazione, ad essere adeguata ai nuovi standard propri delle scuole innovative.

Tra i predetti obiettivi di programma quindi, assume particolare rilevanza lo sviluppo e la realizzazione di un progetto di costruzione di un nuovo edificio scolastico da destinarsi a Scuola dell'Infanzia. Dopo ponderata valutazione tra le dislocazioni idonee, con particolare attenzione ai requisiti della centralità, della accessibilità alle reti tecnologiche e loro capienza, della compatibilità funzionale ed ambientale, della possibilità di rendere sinergiche le dotazioni (spazi collettivi, viabilità parcheggi ecc.) rispetto ad altre funzioni ed altre attività della collettività, della disponibilità di aree di adeguata dimensione, è stata individuata come ottimale l'area in adiacenza all'attuale sede della Scuola Primaria in Piazzale Carlo Porta.

La volontà dell'Amministrazione si concreta nella elaborazione di un progetto che preveda la realizzazione di ambienti didattici innovativi, a partire dalle esigenze pedagogiche e didattiche e dalla loro relazione con la progettazione degli spazi, in modo tale da:

- permettere agilmente l'allestimento di setting didattici diversificati e funzionali ad attività differenziate (lavorare per gruppi, lavorare in modo individualizzato, presentare elaborati, realizzare prodotti multimediali, svolgere prove individuali o di gruppo, discutere attorno ad uno stesso tema, svolgere attività di tutoraggio tra pari tra studenti ecc.);
- permettere lo svolgimento di attività laboratoriali specialistiche tanto per ambito disciplinare che per tipologia di strumentazione necessaria (ad esempio dotazioni tecnologiche o periferiche specifiche);
- creare spazi verdi fruibili che arricchiscano l'abitabilità del luogo;
- assicurare complementarietà tra la soluzione progettuale e l'ambiente naturale, il paesaggio e il contesto di riferimento anche in funzione didattica, prevedendo che gli spazi verdi e l'ambiente naturale siano in continuità o facilmente accessibili dagli spazi della didattica quotidiana e formando in tal modo una estensione concretamente fruibile dell'ambiente educativo integrato della scuola;
- creare spazi dedicati alla ricerca, alla lettura e alla documentazione, con particolare riguardo all'ottimizzazione degli stessi rispetto alle possibilità di utilizzo di dispositivi tecnologici digitali individuali o di gruppo e alle potenzialità offerte dalla connettività diffusa;
- creare degli spazi per la collaborazione professionale e il lavoro individuale dei docenti;
- creare aree sociali e informali in cui la comunità scolastica possa incontrarsi e partecipare ad attività interne o aperte al territorio;
- assicurare la permeabilità e flessibilità degli spazi e la fruibilità di tutti gli ambienti;
- rispettare la sostenibilità ambientale, energetica ed economica, mediante rapidità di costruzione, riciclabilità dei componenti e dei materiali di base, alte prestazioni energetiche, utilizzo di fonti rinnovabili, facilità di manutenzione.



## COMUNE DI LURAGO D'ERBA Provincia di Como

Le predette esigenze si inquadrano nell'ambito dell'idea di Scuola Innovativa che costituisca luogo di riferimento per la comunità e che assicuri un benessere individuale e della socialità, anche mediante il coinvolgimento dei soggetti interessati e loro partecipazione attiva.

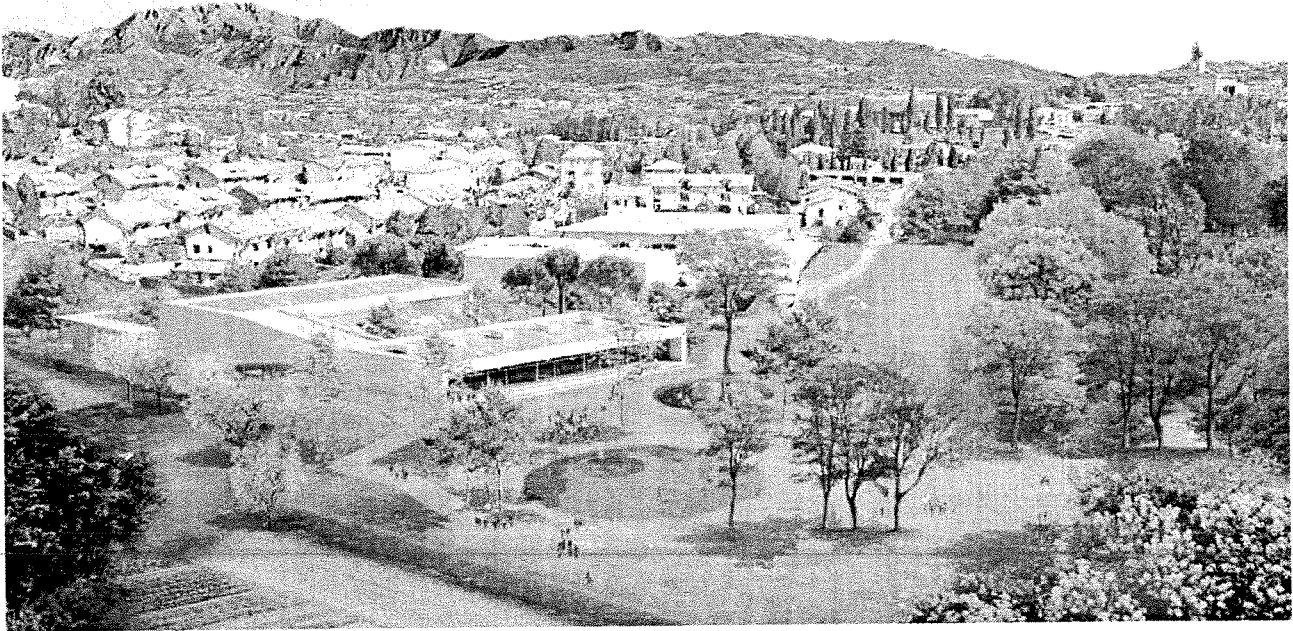

Al fine di conseguire un risultato ottimale, efficace, efficiente, tempestivo e di qualità in linea con le predette esigenze, l'Amministrazione comunale ha ritenuto opportuno acquisire una pluralità di proposte di progettazione, che possano orientare le scelte future d'intervento, ricorrendo ad un 'concorso di progettazione' tra professionisti.

Sono stati valutati dalla Commissione ben **113 idee progettuali** pervenute dall'Italia e dall'estero.

La procedura si è conclusa nel 2018.

Nel corso del 2019 lo studio professionale individuato (Gruppo di progettazione: Coprat – Marco Bigozzi – Massimo Bigozzi – Omar Sala – Stefano Riva) è stato incaricato di consegnare la progettazione esecutiva dell'opera.

Per completezza si rimanda alle sedi opportune per gli approfondimenti del caso.

<https://www.comune.luragoderba.co.it/it/news/concorso-del-concorso-di-progettazione-della-scuola>

L'ASSESSORE ALL'ISTRUZIONE  
Prof.ssa Gigliola Colombo